ZPRÁVA O ČINNOSTI PŘÍSPĚVKOVÉ ORGANIZACE

BENJAMÍN, P.O.

Domov pro osoby se zdravotním postižením

Domov se zvláštním režimem

Slovo ředitele:

Vážení přátelé,

rok 2015 byl pro organizaci Benjamín,p. o. mimořádně náročný, avšak velmi pestrý na příležitosti a další možnosti zkvalitňování poskytovaných služeb. Děkujeme zřizovateli za podporu a možnosti, které přinášejí lidem v oblasti rozvoje jejich kvality života.

Využili jsme zkušenosti z minulých let a přestěhovali jsme do nově postaveného domova v Havířově děti. Přestěhování proběhlo v naprosté připravenosti všech zúčastněných za což děkuji všem kolegům, kteří se na stěhování a podpoře dětí při stěhování podíleli.

V roce 2015 jsme zkušenosti s přechodem lidí a stěhováním využili i na podzim, kdy se do náhradního ubytování přestěhovali lidé z Mariana, p.o., kteří se tak stali uživateli služeb Benjamínu. Bez zaměstnanců, kteří vše pečlivě promýšleli, plánovali a podíleli se na těchto akcích, bychom tak náročné situace nezvládli. Poděkování patří i kolegům z organizace Marianum, p.o.

V uplynulém roce jsme ukončili realizaci projektu Transformace domova Benjamín. Realizace projektu nám pomohla v mnoha oblastech zkvalitnit služby, které poskytujeme a touto cestou půjdeme i v budoucím období.

Vytvořili jsme několik nových pracovních týmů a získali jsme další dobrovolníky především pro děti. Věřím, že rok 2016 nám přinese další možnosti, které budou ku prospěchu všem, kteří nalezli domov v Benjamínu.

Děkuji všem, kteří podporují naši práci a věří v její smysluplnost. Děkuji kolegům, zaměstnancům, dobrovolníkům, všem podporovatelům a spolupracujícím organizacím a těším se na spolupráci v roce 2016.

Darja Kuncová

Mgr. Darja Kuncová, ředitelka organizace

ZÁKLADNÍ INFORMACE O ORGANIZACI

Název: Benjamín, příspěvková organizace

Sídlo: Modrá 1705, Petřvald, 735 41

IČ: 00847461

Právní forma: příspěvková organizace

Statutární orgán: ředitel, Mgr. Darja Kuncová

Zřizovatel: Moravskoslezský kraj, 28 října 117, 702 18 Ostrava

Identifikátor služby:

DOZP: 4878366

DZR: 8580593

Druh služby: DOZP, DZR

Předmět činnosti:

Hlavním účelem zřízení organizace je účelové poslání spočívající v poskytování sociálních služeb podle zákona

č. 108/2006 Sb., o sociálních službách, ve znění pozdějších předpisů, v souladu s rozhodnutím o registraci,

jakož i zajišťování fakultativních činností s poskytováním sociálních služeb souvisejících.

Kapacita:

DOZP:

Petřvald: 24

Karviná: 16

Havířov: 24

DZR:

Petřvald: 8

Kontakt: 596541149

Číslo účtu: 63133791/0100

Datová schránka : esgkgvw

www.domovpromladezpetrvald.cz

ZPRÁVA O ČINNOSTI ZA ROK 2015

Benjamín, příspěvková organizace

Domov pro osoby se zdravotním postižením

Benjamín, příspěvková organizace

Modrá 1705
Petřvald
735 41

Moskevská 1588/7a
Havířov-Město
736 01

Budova následné péče
Nemocnice s poliklinikou
Vydmuchov 399/5
Karviná-Ráj
734 12

Vydmuchov 1835/10
Karviná-Fryštát
73301
budoucí bydlení DOZP – středisko Karviná

1 Popis zařízení

DOZP Petřvald :

Projekt celkové rekonstrukce domova pro osoby se zdravotním postižením příspěvkové organizace Benjamín byl dokončen červenci roku 2014. Pro uživatele byly vytvořeny čtyři samostatné domácnosti. Každá z těchto domácností je tvořena čtyřmi jednolůžkovými pokoji a jedním dvoulůžkovým, kuchyní propojenou s obývacím pokojem a dvěma koupelnami s WC. Domácnosti mají také k dispozici samostatné úložné prostory. Vše je uzpůsobeno pro potřeby uživatelů s těžkým zdravotním postižením. Celý objekt je bezbariérový, budova je dvoupodlažní, vybavená výtahem v dostatečné velikosti. Uživatelé mají možnost využívat terasy a udržovanou zahradu.

kuchyň domácnosti DOZP v Petřvaldě

DOZP Havířov :

Projekt Novostavba domova pro osoby se zdravotním postižením v Havířově byl dokončen v létě roku 2015. Novostavba se nachází na ulici Moskevská 1588 vedle areálu NsP Havířov. Budova je oddělena plotem od areálu nemocnice a má samostatný vjezd i svou vlastní zahradu. Budova i zahrada je bezbariérová. K dispozici je také bezbariérový evakuační výtah, kterým se děti mohou dostat přímo na zahradu, stejně tak i bočními východy v přízemí. V domově Benjamín jsou tři samostatné domácnosti. Děti mají na jednotlivých domácnostech k dispozici jednolůžkové a dvoulůžkové pokoje, koupelny s WC, obývací pokoj s kuchyňským koutem. Domácnosti jsou zařízené dle potřeb dětí, které zde bydlí. Každá domácnost je vybavena pračkou k praní osobního prádla dětí. Kuchyňské linky jsou vybaveny varnou deskou, elektrickou troubou a myčkou. Děti mohou dále využívat prosklené terasy a relaxační místnost. Budova poskytuje i prostory pro zázemí personálu i technické zajištění provozu domova.

obývací pokoj pro děti v Havířově

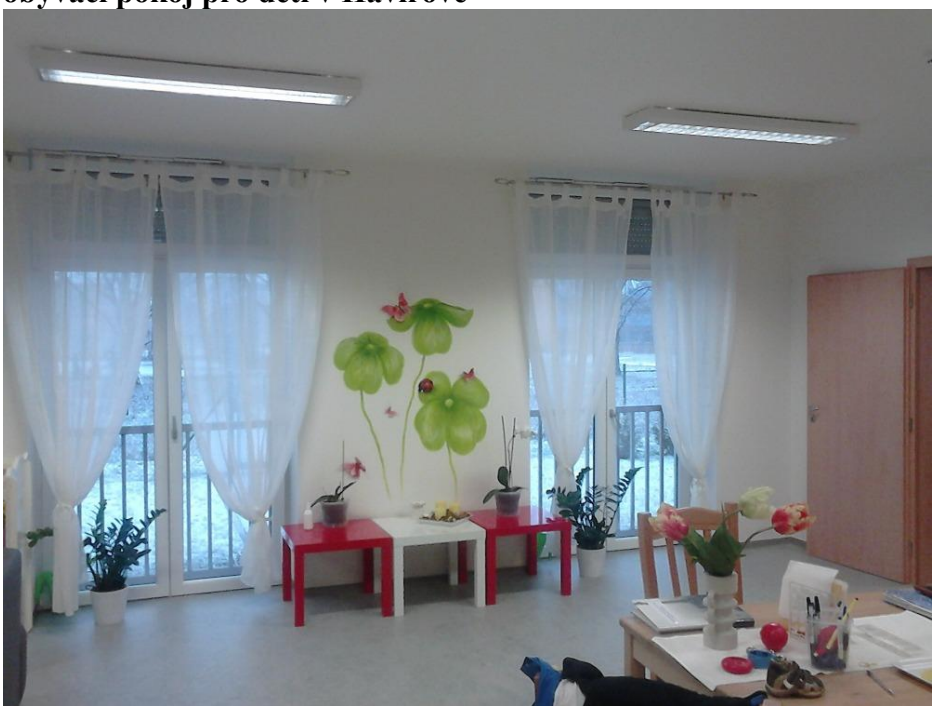

DOZP Karviná :

Usnesením Rady kraje č. 66/532 ze dne 21.4.2015 bylo rozhodnuto o převodu části činností z organizace Marianum p.o., na organizaci Benjamín p.o. („4 etapa transformace organizace Marianum-DOZP Karviná“).

V listopadu 2015 jsme využili pro přechodné ubytování uživatelů, přecházejících z DOZP Marianum p.o. v Opavě do Benjamínu p.o. pavilon následné péče v areálu NsP Karviná – Ráj. Jedná se o třípodlažní budovu, ve které jsme využili přízemí a zajistili tak 16ti osobám jedno a dvoulůžkové pokoje s WC a sprchou, obývací pokoj, relaxační místnost a dvě jídelny, zázemí pro personál a údržbu.

relaxační místnost v náhradním bydlení v Karviné

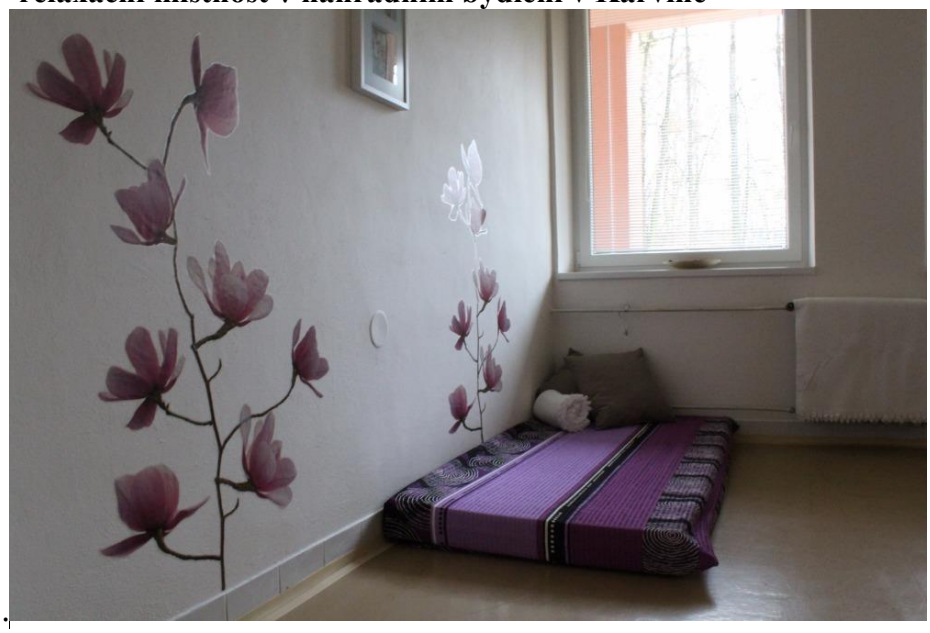

2 Charakteristika poskytované služby

VEŘEJNÝ ZÁVAZEK POSKYTOVANÉ SLUŽBY

MOTTO: *„Nenacvičujeme běžný život – my ho žijeme!“*
My všichni z Benjamínu

DOZP Petřvald
Poslání
Posláním služby domov pro osoby se zdravotním postižením Benjamín je pomoci lidem s mentálním a kombinovaným postižením žít zajímavý a rozmanitý život. S respektem a individuálním přístupem ke každému z nich usilujeme o jejich začleňování do společnosti, rozvíjení jejich schopností a dovedností, provázení v rizikových situacích, zvyšování jejich soběstačnosti, vytváření bezpečného domácího prostředí a podporu k navazování zdravých mezilidských vztahů.
Cílová skupina
dospělí lidé se středně těžkým, těžkým a hlubokým mentálním a kombinovaným postižením do 64 let
Službu neposkytujeme
osobám, jejichž zdravotní stav vyžaduje speciální zdravotnické přístroje a zařízení a stálou lékařskou péči
osobám, jejichž projevy a chování v souvislosti s duševním onemocněním narušuje nebo znemožňuje soužití v kolektivu
lidem s poruchami autistického spektra

DOZP Havířov
Poslání
Posláním služby Domova pro osoby se zdravotním postižením Benjamín pracoviště v Havířově je poskytnout odpovídající, bezpečné zázemí dětem se zdravotním postižením, které prozatím nemohou žít v rodinném prostředí. Podporovat a pomáhat při „návratu“ dětí do rodin. Zprostředkovávat, podporovat a pomáhat dětem v jejich zapojení do aktivit, které prožívají jejich vrstevníci (škola, kroužky atp.). S respektem a individuálním přístupem ke každému z nich usilujeme o jejich začleňování do společnosti, rozvíjení jejich schopností dovedností, provázení v rizikových situacích, zvyšování jejich soběstačnosti, vytváření bezpečného domácího prostředí a podporu k navazování zdravých mezilidských vztahů.
Cílová skupina
Děti od tří let do ukončení povinné školní docházky (a to nejdéle do 26 let věku), které mají: středně těžké, těžké, hluboké mentální postižení, případně kombinované postižení tzn. mentální postižení v kombinaci s tělesným, smyslovým postižením nebo poruchami autistického spektra, rodinnou vazbu v Moravskoslezském kraji.
Prioritně přijímáme děti ve věku od 3 do 10 let, s nařízenou ústavní výchovou.
Službu neposkytujeme
dětem, jejichž zdravotní stav vyžaduje využívání speciálních zdravotnických přístrojů a zařízení a nepřetržitou lékařskou péči

DOZP Karviná
Poslání
Posláním služby domov pro osoby se zdravotním postižením Benjamín je pomoci lidem s mentálním a kombinovaným postižením žít zajímavý a rozmanitý život. S respektem a individuálním přístupem ke každému z nich usilujeme o jejich začleňování do společnosti, rozvíjení jejich schopností a dovedností, provázení v rizikových situacích, zvyšování jejich soběstačnosti, vytváření bezpečného domácího prostředí a podporu k navazování zdravých mezilidských vztahů.
Cílová skupina
dospělí lidé se středně těžkým, těžkým a hlubokým mentálním a kombinovaným postižením do 64 let
Službu neposkytujeme
osobám, jejichž zdravotní stav vyžaduje speciální zdravotnické přístroje a zařízení a stálou lékařskou péči
osobám, jejichž projevy a chování v souvislosti s duševním onemocněním narušuje nebo znemožňuje soužití v kolektivu
lidem s poruchami autistického spektra

3 Uživatelé služby DOZP – středisko Petřvald

3.1 schválená kapacita zařízení pro rok 2015 – celkem - 24

3.2 celkový počet uživatelů k 31. 12. 2015 a jejich rozdělení (viz tabulka):

Rozdělení uživatelů k 31. 12. 2015, počty dle:			Počty uživatelů			Z toho nově přijatých	
			Ženy	Muži	Celkem	Ženy	Muži
3.3.1 Pohlaví			12	12	24	2	3
3.3.2 Věk		rozpětí	20-58	22-41	20-58	37-41	36-41
		průměr	32	29,5	30,5	39	38
3.3.3 Stupeň závislosti		osoby bez závislosti	0	0	0	0	0
		I lehká závislost	0	0	0	0	0
		II středně těžká závislost	0	0	0	0	0
		III těžká závislost	1	1	2	1	0
		IV úplná závislost	11	11	22	1	3
3.3.4 Typ postižení	3.3.4.1 osoby s mentálním postižením	lehké	0	0	0	0	0
		střední	0	0	0	0	0
		těžké	9	9	18	1	1
		hluboké	3	3	6	1	0
	3.3.4.2 osoby s kombinovaným zdravotním postižením (tělesné + mentální postižení), osoby bez psychiatrické diagnózy		9	7	16	1	0
	3.3.4.3 osoby se zdravotním postižením (i kombinovaným) a s psychiatrickou diagnózou		0	1	1	0	1
	3.3.4.4 osoby s psychiatrickou diagnózou		0	0	0	0	0
3.3.5 Osoby se závislostí na alkoholu, jenž neodpovídají cílové skupině služby			0	0	0	0	0
3.3.6 Mobilita		bez omezení pohybu	3	6	9	1	3
		s částečným omezením	3	0	3	0	0
		s úplným omezením pohybu	6	6	12	1	0

grafické znázornění poměru mužů a žen – DOZP Petřvald

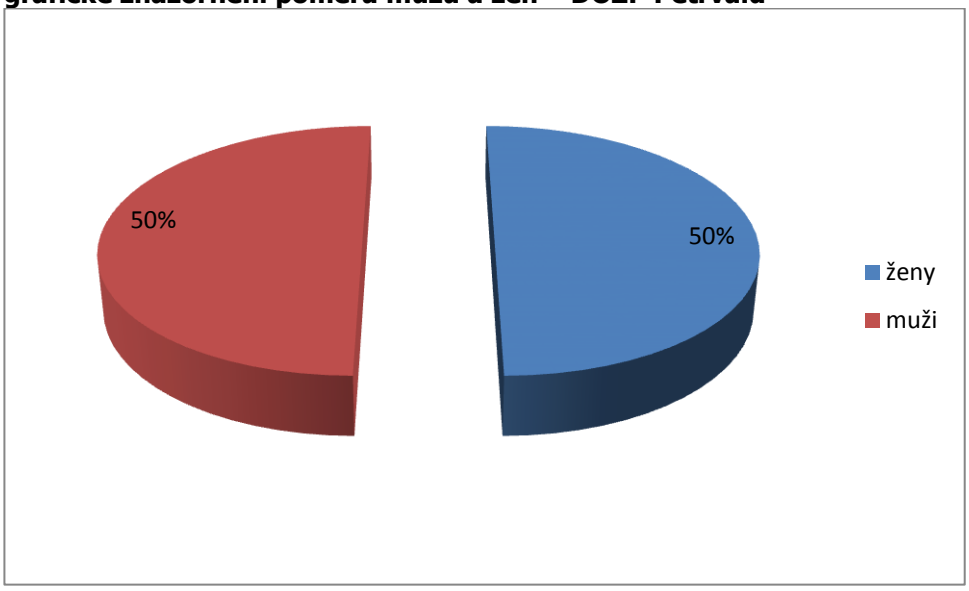

3.3 obložnost v uplynulém roce - 94,4 %

3.4 počet evidovaných zájemců o službu ke dni 31. 12. 2015 - 17
z toho - 4 ženy
- 13 mužů

3.5 průměrná čekací doba zájemců o službu - 18 měsíců

3 Uživatelé služby DOZP – středisko Havířov

3.1 schválená kapacita zařízení pro rok 2015 – celkem - 24

3.2 celkový počet uživatelů k 31. 12. 2015 a jejich rozdělení (viz tabulka):

Rozdělení uživatelů k 31. 12. 2015, počty dle:			Počty uživatelů			Z toho nově přijatých	
			Ženy	Muži	Celkem	Ženy	Muži
3.3.1 Pohlaví			6	11	17	3	2
3.3.2 Věk		rozpětí	8-20	9-17	8-20	8-20	9-14
		průměr	12,6	13,6	13,2	12,9	12
3.3.3 Stupeň závislosti		osoby bez závislosti	0	0	0	0	0
		I lehká závislost	0	0	0	0	0
		II středně těžká závislost	0	0	0	0	0
		III těžká závislost	1	0	1	1	0
		IV úplná závislost	5	11	16	2	2
3.3.4 Typ postižení	**3.3.4.1 osoby s mentálním postižením**	lehké	0	0	0	0	0
		střední	1	0	1	1	0
		těžké	4	10	13	1	2
		hluboké	1	1	3	1	0
	3.3.4.2 osoby s kombinovaným zdravotním postižením (tělesné + mentální postižení), osoby bez psychiatrické diagnózy		3	10	13	1	1
	3.3.4.3 osoby se zdravotním postižením (i kombinovaným) a s psychiatrickou diagnózou		0	0	0	0	0
	3.3.4.4 osoby s psychiatrickou diagnózou		0	0	0	0	0
3.3.5 Osoby se závislostí na alkoholu, jenž neodpovídají cílové skupině služby			0	0	0	0	0
3.3.6 Mobilita		bez omezení pohybu	3	1	4	2	1
		s částečným omezením	0	4	4	0	0
		s úplným omezením pohybu	3	6	9	1	1

grafické znázornění poměru chlapců a dívek - DOZP Havířov

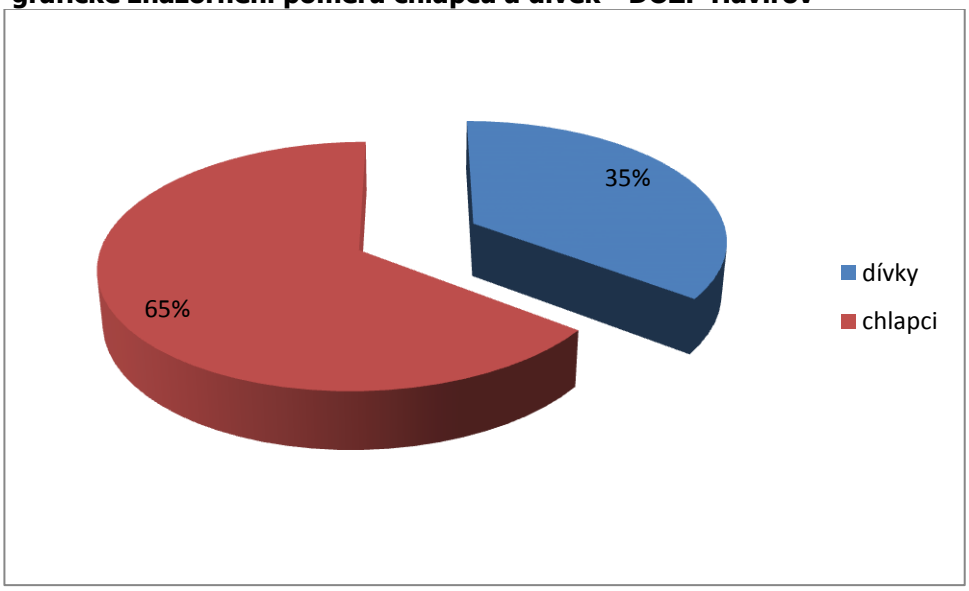

obložnost v uplynulém roce - 85,4 %

3.3 počet evidovaných zájemců o službu ke dni 31. 12. 2015 - 5
z toho - 1 dívka
4 chlapci

3.4 průměrná čekací doba zájemců o službu - 8,6 měsíce

- čekací doba zájemců je závislá na jednání a rozhodnutí soudů o přestěhování dítěte s ústavní výchovou

3 Uživatelé služby DOZP – středisko Karviná

3.1. schválená kapacita zařízení pro rok 2015 – celkem 16

3.2 celkový počet uživatelů k 31. 12. 2015 a jejich rozdělení (viz tabulka):

Rozdělení uživatelů k 31. 12. 2015, počty dle:			Počty uživatelů			Z toho nově přijatých	
			Ženy	Muži	Celkem	Ženy	Muži
3.3.1 Pohlaví			5	11	16	5	11
3.3.2 Věk		rozpětí	27-44	31-40	27-44	27-44	31-40
		průměr	34,88	37,46	34,17	34,88	37,46
3.3.3 Stupeň závislosti		osoby bez závislosti	0	0	0	0	0
		I lehká závislost	0	0	0	0	0
		II středně těžká závislost	1	3	4	1	3
		III těžká závislost	0	1	1	0	1
		IV úplná závislost	4	7	11	4	7
3.3.4 Typ postižení	**3.3.4.1 osoby s mentálním postižením**	lehké	0	0	0	0	0
		střední	0	0	0	0	0
		těžké	5	10	15	5	10
		hluboké	0	1	1	0	1
	3.3.4.2 osoby s kombinovaným zdravotním postižením (tělesné + mentální postižení), osoby bez psychiatrické diagnózy		1	4	5	1	4
	3.3.4.3 osoby se zdravotním postižením (i kombinovaným) a s psychiatrickou diagnózou		0	0	0	0	0
	3.3.4.4 osoby s psychiatrickou diagnózou		0	0	0	0	0
3.3.5 Osoby se závislostí na alkoholu, jenž neodpovídají cílové skupině služby			0	0	0	0	0
3.3.6 Mobilita		bez omezení pohybu	4	7	11	4	7
		s částečným omezením	1	4	5	1	4
		s úplným omezením pohybu	0	0	0	0	0

grafické znázornění poměru mužů a žen – DOZP Karviná

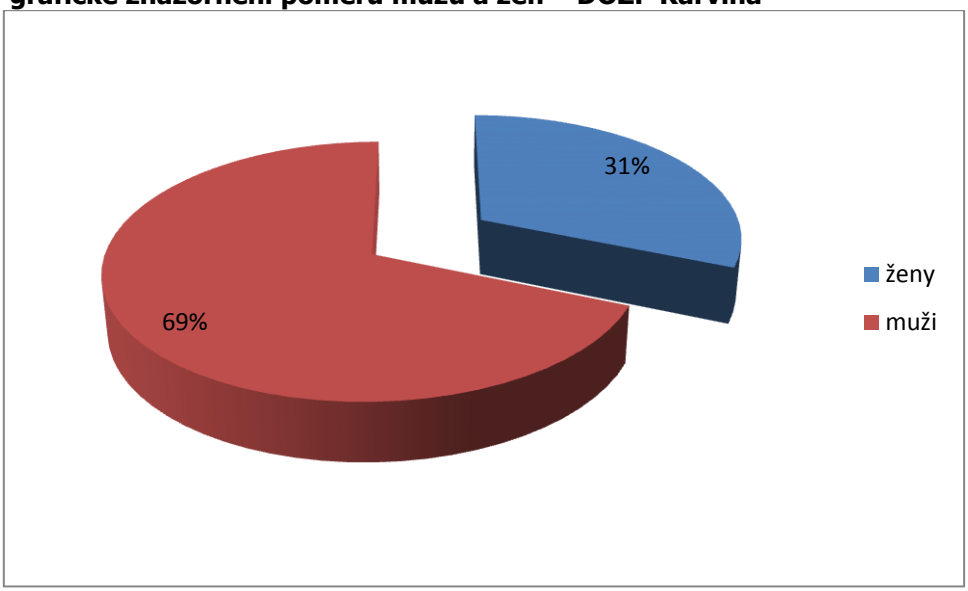

3.3 obložnost v uplynulém roce - do střediska v Karviné bylo v listopadu 2015 přestěhováno 16 uživatel z DOZP Marianum p.o.

obložnost od přestěhování uživatelů – 100%

3.4 počet evidovaných zájemců o službu ke dni 31. 12. 2015 0
z toho - žen - 0
- mužů - 0

3.5 průměrná čekací doba zájemců o službu - 0

4 Personál:

Vzdělání	Počet pracovníků celkem		Počet pracovníků											
	Přepočtený stav (PS) ke dni 31.12.2015	%	Přímá péče						Sociální pracovníci		THP		Ostatní	
			Pedagogičtí pracovníci		Pracovníci v sociálních službách		Zdravotničtí pracovníci							
			1		2		3		4		5		6	
			PS	%	PS	%	PS	%	PS	%	PS	%	PS	%
Vysokoškolské	13,02	16			9	11	0,25	0,3	1,75	2,2	2,02	2,5		
Vyšší odborné	2,5	3,1			2,5	3,1								
Úplné střední	39,48	48,6			25,9	31,9	9,55	11,8			4,03	4,9		
Vyučen	20,63	25,5			11,5	14,2							9,13	11,3
Základní	5,57	6,8			1	1,2							4,57	5,6
Celkem	81,2	100			49,9	61,4	9,8	12,1	1,75	2,2	6,05	7,4	13,7	16,9

Pozn.: PS: přepočtený stav pracovníků ke dni 31. 12. 2015

grafické znázornění dosaženého vzdělání personálu

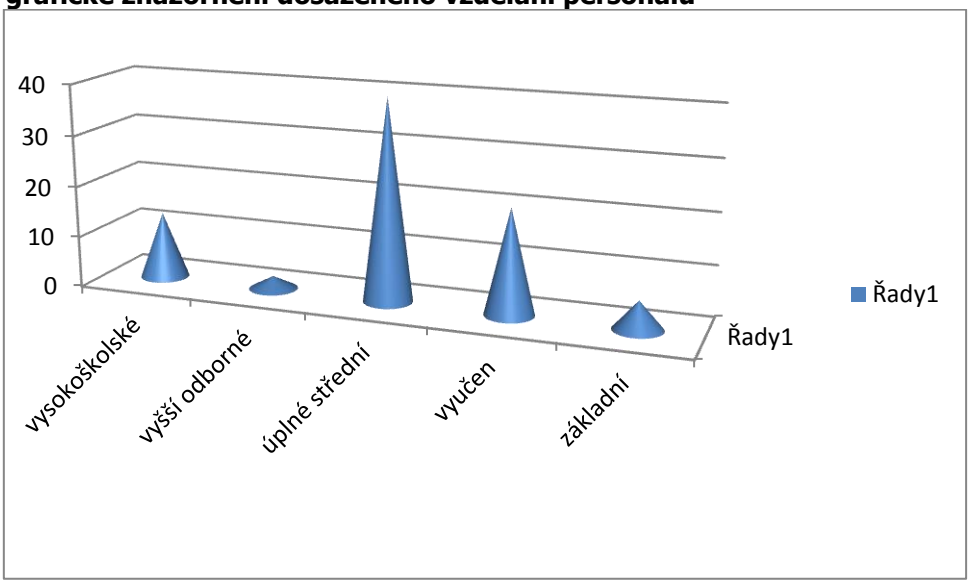

5 Práce s kvalitou poskytovaných služeb a významné události v roce 2015

DOZP Petřvald

Zprostředkování spolupráce s jobcoachem se dvěma uživateli, zajištění pravidelných návštěv obyvatel DOZP v Petřvaldě v klubu „Spirála“ v Orlové, kde mohou smysluplně trávit čas. Tato spolupráce vyplynula z potřeb osob se zdravotním postižením v rámci komunitního plánování.
Navázání kvalitní spolupráce s rodinnými příslušníky a opatrovníky dospělých uživatelů, kteří se před časem přestěhovali z Mariana p.o. Spolupráce s Kafirou u osob s kombinovaným postižením, realizace vzdělávacího kurzu bazální stimulace.
Nově příchozí dospělí uživatelé spravují své finanční prostředky se svými opatrovníky, což posiluje roli opatrovníků bez účasti organizace Benjamín p.o.

DOZP Havířov

Zpracování přechodových plánů, přestěhování z náhradního ubytování v Orlové do novostavby v Havířově, nastavení vhodného komunikačního systému pro každé dítě, přechod dítěte s nařízenou ústavní výchovou do náhradní rodinné péče, získání nových dobrovolníků, výběr vhodného personálu a sestavení pracovních týmů pro jednotlivé domácnosti dle potřeb dětí. Na základě kvalitně zpracovaných projektů se podařilo získat finanční podporu pro realizaci canisterapie v průběhu celého roku. Navázání spolupráce s OSPOD v Havířově a v Karviné. Účast na kurzu bazální stimulace.
Díky zřizovateli získal DOZP Havířov dvě devítimístná vozidla FORD.
http://www.tvova.cz/zpravy-z-mesta/moravskoslezsky-kraj/prispevkove-organizace-msk-maji-nove-vozidla.html

slavnostní otevření DOZP v Havířově

slavnostní otevření DOZP v Havířově

vícemístná vozidla FORD

DOZP Karviná

Ve spolupráci s organizací Marianum p.o. se povedlo vytvořit přechodové plány, zrealizovat schůzku s opatrovníky a navázat spolupráci s nimi, získat náhradní bezbariérové ubytování v areálu NsP v Karviné, bezpečně přestěhovat uživatele z Mariana do náhradních prostor v Karviné, vybavit domácnosti domácími spotřebiči a dalším vybavením.

6 Sociální podmínky uživatelů

DOZP Petřvald

Uživatelé DOZP v Petřvaldě žijí ve čtyřech domácnostech, v každé z nich jsou čtyři jednolůžkové pokoje a jeden dvojlůžkový. Na každé domácnosti žije 6 uživatelů. K dispozici mají dvě koupelny s WC, vanou a sprchovacím koutem, případně sprchovacím lůžkem, obývací pokoj, kuchyň a terasu. Domácnosti jsou vybaveny domácími spotřebiči (pračka, sušička, myčka, sporák, trouba, mikrovlnná trouba, varná konvice atd.). Na domácnostech společně s uživateli žijí andulky akvarijní ryby.
V objektu DOZP v Petřvaldě je přiměřeně velké atrium, které je využíváno k setkáním jak s opatrovníky, tak spolubydlícími z jiných domácností a ke společným setkáním. V atriu je umístěn klavír. V areálu je možnost využití velké zahrady s altánem a ohništěm.
Osobní prádlo je práno na domácnostech, provozní v prádelně. Strava je dodávána externě

ukázka obývacího pokoje DOZP v Petřvaldě

DOZP Havířov

Uživatelé DOZP v Havířově mají k dispozici 14 jednolůžkových pokojů a 5 dvojlůžkových. Na jednotlivých domácnostech jsou koupelny s WC v takové, počtu, aby to odpovídalo potřebám dětí. V prvním podlaží jsou pro osm dětí dvě koupelny, vybavené sprchovacím lůžkem, v druhém NP jsou rovněž pro 8 dětí dvě koupelny s WC a v třetím NP jsou čtyři koupelny s WC, které také slouží pro 8 dětí.

Na každé domácnosti je prostorný obývací pokoj a děti mohou využívat také prosklené terasy. V prvním NP mají děti k dispozici relaxační místnost. Děti využívají oplocenou zahradu ale především tráví čas mimo areál domova.

Osobní prádlo dětí je práno přímo na domácnostech, každá domácnost má svoji vybavenou kuchyňku, ve které si děti mohou připravovat, nebo být účastny přípravě jednoduchých jídel. Celodenní strava je dodávána externě. Děti pravidelně využívají služeb, které nabízí město Havířov (obchody, kadeřnictví, restaurace, cukrárny, dětské koutky atd.)

ukázka obývacího pokoje DOZP v Havířově

DOZP Karviná

Uživatelé DOZP v Karviné žili v v náhradním bydlení v budově následné péče v areálu NsP Karviná-Ráj. Měli k dispozici 10 jednolůžkových a 3 dvoulůžkové pokoje s WC a sprchou. Volný čas mohli uživatelé trávit v obývacím pokoji, relaxační místnosti, k dispozici měli dvě jídelny. Seznamovali se s novým prostředím, využívali veřejné služby (obchody, restaurace..) průběžně si dovybavovali své budoucí bydlení v rekonstruované budově nedaleko.

Strava byla dodávána externí firmou, praní prádla zajišťovala prádelna v Petřvaldě.

ukázka prostorů v náhradním bydlení v Karviné

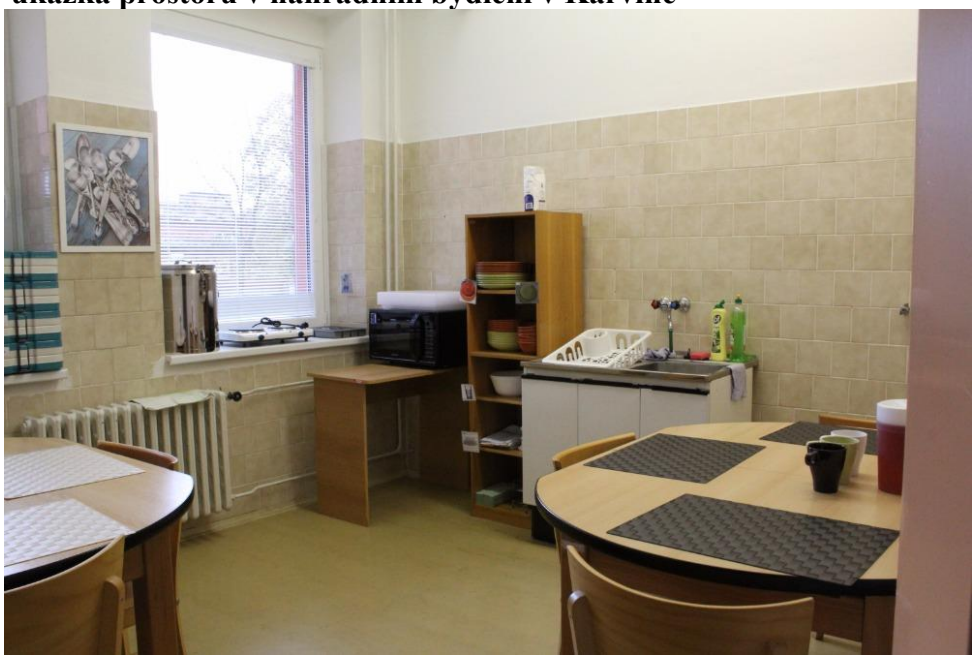

ukázka prostorů v novém bydlení v Karviné

7 Stavebně - technický stav objektu

DOZP Petřvald

Objekt byl celkově rekonstruován v rámci projektu „ Rekonstrukce domova pro osoby se zdravotním postižením v Petřvaldě“. Vznikly tak čtyři zcela bezbariérové domácnosti pro 24 osob, pobytová část budovy je oddělená atriem od provozní části, kde jsou kanceláře, dílna, prádelna a multifunkční místnost pro zaměstnance. Budova je vytápěna plynovými kotli a energetický štítek budovy je C – vyhovující..

DOZP Havířov

Domov pro děti v Havířově vznikl na základě projektu „Novostavba domova pro osoby se zdravotním postižením v Havířově“
Registrační číslo: CZ.1.10/2.1.00/24.01364
Žadatel projektu: Moravskoslezský kraj
Projekt byl spolufinancován z Regionálního operačního programu NUTS II Moravskoslezsko ve výši 85% z celkových způsobilých výdajů
Budova je rozdělena do dvou částí, které na sebe navazují. Pobytové sociální služby jsou poskytovány v hlavní části budovy, která je rozčleněna na přízemí a dvě patra. Do pobytové části se vstupuje přes přízemní budovu, ve které jsou umístěny administrativní a technické místnosti. V pobytové části budovy jsou také bezbariérové boční vchody, které mohou uživatelé využívat a nemusí tak procházet přes administrativní a technickou část budovy. Z pobytové části lze v přízemí také vyjít zadními dveřmi bezbariérového výtahu přímo na zahradu.
V budově, v níž se poskytují služby DOZP, jsou tři domácnosti, ve kterých je vždy

obývací pokoj, kuchyňka, prosklené terasy a úložné prostory.
Okna v pobytové i správní části budovy jsou opatřena vnitřními nebo venkovními žaluziemi, které byly pořízeny z prostředků organizace Benjamín p.o.
Na zahradě byly provedeny úpravy a to : zatravnění a osázení okrasnými keři a stromy.
Energetický štítek budovy je B - úsporná

DOZP Karviná
K náhradnímu bydlení uživatelů, kteří se sem přestěhovali z organizace Marianum, p.o., bylo využíváno přízemí pavilonu následné péče v areálu NsP Karviná-Ráj. Zde byly pokoje s příslušenstvím, obývací pokoj a jídelny pro uživatele a také prostory pro údržbu a zázemí pro personál. Bydlení bylo bezbariérové.
V rámci procesu transformace organizace Marianum p.o. byla rekonstruována budova v areálu Dětského domova Srdce v Karviné, která byla také na konci roku 2015 zkolaudována a probíhaly přípravy pro přestěhování uživatelů z náhradního bydlení do nové budovy. Tato zrekonstruovaná budova má energetický štítek C – úsporná.

8 Zpráva o plnění úkolů stanovených pro rok 2015

1) **Nadále udržet minimálně 0,5 pracovního úvazku pro osoby s mentálním postižením z řad uživatelů poskytovaných nebo jiných sociálních služeb nebo pro osoby s duševním onemocněním.**

Organizace Benjamín již od počátku roku 2015 zaměstnává osobu se zdravotním postižením (s mentálním postižením), jedná se o zaměstnance, který byl v minulých letech dětským uživatelem služby, žije v chráněném bydlení jiné organizace v jiném městě. V roce 2015 pracoval v DOZP v Petřvaldě na dohodu o pracovní činnosti (DPČ) a od počátku roku 2016 byla sjednána pracovní smlouva. Pracuje jako údržbář na zkrácený úvazek. Zároveň od podzimu roku 2015 působí jako dobrovolník organizace ADRA v DOZP středisko Havířov, kde pomáhá smysluplně trávit volný čas dětem se zdravotním postižením.

2) **Při plnění povinného podílu stanoveného zákonem o zaměstnanosti preferovat přímé zaměstnávání před jinými formami plnění. V případě naplňování povinného podílu jinou formou než přímým zaměstnáváním uvést zdůvodnění**

Průměrný roční počet zaměstnanců za rok 2015 v organizaci Benjamín p.o. činil 82,29 zaměstnanců, z toho 2,13 zaměstnanců se zdravotním postižením. Jedna zaměstnankyně na pracovní pozici vedoucí kuchařka, jedna zaměstnankyně na pracovní pozici pracovník v sociálních službách a částečným úvazkem řidič. Povinný podíl osob se zdravotním postižením, které by organizace dle zákona č. 435/2004 měla zaměstnávat činil 3,29 osob.
Odběrem výrobků tuto povinnost organizace splnila celkem za 1,06 osob. Za rok 2015

organizace splnila povinný podíl zaměstnávání osob se zdravotním postižením a odběrem výrobků na 97 % a odvod do státního rozpočtu činí 6 476,- Kč
viz příloha č. 1

3) Aktivně využívat nabídky činností v rámci klíčových aktivit individuálního projektu Podpora transformace pobytových sociálních služeb v MSK II.

Prioritním cílem tohoto projektu byla snaha podpořit proces deinstitucionalizace pobytových sociálních služeb na území MSK a formou inkluze osob s postižením přispět ke zlepšení kvality jejich života.
1)Sociální pracovnice domova Benjamín p.o. využily možnosti zúčastnit se workshopu s názvem „Způsoby podpory sociálních pracovníků a sociální práce v organizacích“, datum konání 27.4.2015. Zúčastnily se sociální pracovnice DOZP pro dospělé uživatele Mgr. Monika Lacová a sociální pracovnice a vedoucí střediska DOZP pro děti v Havířově Mgr. Taťána Chmielová. Workshop byl směřován k podpoře sociálních pracovníků v zařízeních, procházejících transformačním procesem či jiným procesem změn, která by vedla k posílení jejich dovedností v oblasti sociální práce. Workshop byl zacílen i ke sdílení zkušeností. Výstupy tohoto workshopu budou podkladem pro nastavení podpory sociálních pracovníků v připravovaném individuálním projektu.

2) „Reflexe projektu Podpora procesu transformace pobytových sociálních služeb v MSK II“. datum konání 18.5.2015 se zúčastnila ředitelka organizace společně s vedoucí střediska DOZP v Petřvaldě Mgr. Darja Kuncová a Mgr. Irena Pavlasová.
Hlavním cílem workshopu bylo vytvořit prostor pro sdílení dosavadních zkušeností z jednotlivých klíčových aktivit.
Publikace projektu „Podpora transformace pobytových sociálních služeb v MSK II.“

-praktický průvodce zaměstnávání lidí s postižením

-metodika pro plánování přechodu s člověkem

-brožura se zaměřením na nástroje podpory člověka s postižením ve využívání zdrojů v komunitě

Všechny tyto publikace jsme obdrželi a obzvláště metodiku pro plánování přechodu jsme využili jako kvalitní nástroj v období stěhování uživatelů z organizace Marianum p.o. do náhradního ubytování v Karviné, kdy uživatelé Mariana p.o. končili pobyt ve městě Opava a stěhovali se do Karviné a stali se uživateli domova Benjamín p.o.

viz příloha č.2
V rámci projektu „Podpora transformace pobytových sociálních služeb v MSK II.“ se organizace Benjamín p.o. účastnila těchto aktivit :
-metodická podpora zaměřená na konzultace a audity (cílené odborné konzultace)
-podpora zaměstnávání lidí s postižením (jobcoach)
Další aktivitou, které jsme se zúčastnili byla účast na závěrečné konferenci projektu

„ Podpora transformace pobytových sociálních služeb v MSK II.“ která se konala dne 22.9.2015. Této konference se zúčastnili 3 zástupci organizace Benjamín p.o.

4) **Spolupracovat při přípravě aktivit návazného individuálního projektu Podpora transformace pobytových sociálních služeb v MSK III.**

V rámci přípravy projektu jsme vyplnili dotazník „Zjištění vzdělávacích potřeb lidí s postižením“.
Dále jsme vyplnili dotazník s názvem „Zjišťování zájmu ze strany poskytovatelů sociálních služeb o aktivity připravované z projektu transformace III“ (pracovní název), který jsme zaslali e-mailem na adresu gabriela.rajdusova@kr-moravskoslezsky.cz

5) **Realizovat projekt „Transformace organizace Benjamín**“.

Projekt byl realizován v období od 1.7.2013 do 30.6.2015, informace o realizaci projektu viz. příloha č. 3

6) **Stanovit enviromentální cíle organizace, realizovat pravidla v rámci enviromentálních zásad a šetřit při své práci životní prostředí; předávat tento přístup na uživatele služeb.**

V organizaci Benjamín p.o. jsou zpracována pravidla pro šetření energiemi a šetření životního prostředí, která jsou závazná pro všechny zaměstnance.
V souladu s těmito pravidly jsou například v domově Benjamín p.o. středisko Havířov děti vedeny dle svých možností a schopností k šetření vodou a elektřinou, k třídění odpadů a podílejí se na likvidaci vytříděného odpadu jeho odnesením k příslušným sběrným nádobám (plast, papír) nebo do sběrného dvora, který je nedaleko domova Benjamín p.o. v Havířově.
viz příloha č. 4
V domově Benjamín p.o. v Petřvaldě jsou umístěny jak na DOZP tak na DZR nádoby k třídění odpadu (papír, plasty). Použité baterie a další nebezpečný odpad odvážíme do sběrného dvora. V případě vyřazování majetku je po pracovnících sběrného dvora požadován doklad o uložení.
Specifickým cílem pro děti a mladé lidi je ovlivňování postojů ke zvířatům a přírodě, tyto činnosti se projevují v měsíčních plánech jednotlivých domácností. Z jednotlivých aktivit uvádíme : krmení ptactva v zimním období, sběr suchého pečiva a krmení ovcí, koz a koní, péče o akvarijní ryby a exotické ptactvo, které „bydlí“ v některých domácnostech domova Benjamín p.o., péče o pokojové rostliny, pěstování bylin. Aby tyto cíle byly skutečně realizovány, je nutné, aby i personál si tyto zásady zvnitřnil a byl pro děti a mladé lidi příkladem.
viz příloha č.4

7) **V souladu s Pravidly energetického managementu zajišťovat evidenci spotřeb energií a médií.**

Na základě „Pravidel energetického managementu“, energetický manažer eviduje dokumenty, týkající se odběru médií a energií v Portálu majetku. Do systému vkládá informace o spotřebách energií včetně úhrad z jednotlivých dokumentů dodavatelů. Provádí samoodečet spotřeby elektrické energie a plynu a zasílá dodavateli k měsíčnímu vypracování faktur za spotřebu. Elektrická energie v DOZP v Havířově je odebírána prostřednictvím NsP v Havířově a energie DOZP v Karviné (náhradní ubytování) rovněž prostřednictvím NsP Karviná.

8) Realizovat investiční projekt „Novostavba domova pro osoby se zdravotním postižením v Havířově“ a zahájit zde poskytování sociálních služeb.

Projekt Novostavba domova pro osoby se zdravotním postižením byl dokončen v létě roku 2015. Dne 7. srpna 2015 se konalo slavnostní otevření domova za účasti zástupců zřizovatele i Statutárního města Havířova. Novostavba se nachází na ulici Moskevská 1588 vedle areálu NsP Havířov. Budova je oddělena plotem od areálu nemocnice a má samostatný vjezd i svou vlastní zahradu. Budova i zahrada je bezbariérová. K dispozici je také bezbariérový výtah, kterým se děti mohou dostat přímo na zahradu, stejně tak i bočními východy v přízemí. V domově Benjamín jsou tři samostatné domácnosti. Děti mají na jednotlivých domácnostech k dispozici jednolůžkové a dvoulůžkové pokoje, koupelny s WC, obývací pokoj s kuchyňským koutem nebo samostatnou kuchyňku. Domácnosti jsou zařízené dle potřeb dětí. Každá domácnost je vybavena pračkou k praní osobního prádla dětí. Kuchyňské linky jsou vybaveny varnou deskou, elektrickou troubou a myčkou. Děti mohou dále využívat prosklené terasy a relaxační místnost. Budova poskytuje i prostory pro zázemí personálu i technické zajištění provozu domova.

Domov je svou kapacitou připraven poskytovat celoroční pobytovou službu 24 dětem a mladým lidem se zdravotním postižením, kteří prozatím nemohou vyrůstat v běžné rodině.

Konkrétně se jedná o děti od tří let do ukončení povinné školní docházky (a to nejdéle do 26 let věku), které mají:

- středně těžké, těžké, hluboké mentální postižení
- kombinované postižení tzn. mentální postižení v kombinaci s tělesným, smyslovým postižením nebo poruchami autistického spektra
- rodinnou vazbu v Moravskoslezském kraji

Prioritně přijímáme děti:
-ve věku od 3 do 10 let
-s nařízenou ústavní výchovou

Posláním služby Domova pro osoby se zdravotním postižením Benjamín pracoviště v Havířově je poskytnout odpovídající, bezpečné zázemí dětem se zdravotním postižením, které prozatím nemohou žít v rodinném prostředí. Podporovat a pomáhat při „návratu“ dětí do rodin. Zprostředkovávat, podporovat a pomáhat dětem v jejich zapojení do aktivit, které prožívají jejich vrstevníci (škola, kroužky atp.). S respektem a individuálním přístupem ke každému z nich usilujeme o jejich začleňování do společnosti, rozvíjení jejich schopností a dovedností, provázení v rizikových situacích, zvyšování jejich soběstačnosti, vytváření bezpečného domácího prostředí a podporu k navazování zdravých mezilidských vztahů.

Prostřednictvím cílených aktivit děti podporujeme při znovunavázání rodinných vazeb a pomáháme jim při návratu do rodinného prostředí. S ohledem na jejich potřeby usilujeme o začleňování dětí do společnosti a zapojení do aktivit, které prožívají jejich vrstevníci. Při poskytování služby dodržujeme následující zásady: Nenahrazujeme dětem vlastní rodinu, ale naopak podporujeme děti a jejich blízké (rodiny, opatrovníky, pěstouny, přátele, ad.) v udržování vzájemných vazeb či jejich navazování. Rodiny a blízké osoby zapojujeme v co nejvyšší míře do řešení běžných záležitostí dítěte i do dění v našem zařízení. Pro každé dítě zajistíme funkční komunikační kanál. S dětmi komunikujeme způsobem, kterému rozumí, přitom využíváme alternativní formy komunikace dle jejich potřeb, možností a schopností (např. obrázky, předměty, fotografie, Makaton ad.). Každé dítě má nastavenu takovou míru podpory, pomoci a péče, jakou potřebuje s ohledem na konkrétně zjištěné a vyhodnocené potřeby. S dětmi pracujeme tak, aby byl zohledněn jejich věk, vyhodnocené potřeby a přirozená míra rizika. Usilujeme o to, aby co nejvíce prožívaly běžné situace stejně jako jejich vrstevníci. Ve všech ohledech podporujeme mobilitu uživatelů služby. Všichni uživatelé mají možnost pohybovat se pomocí kompenzačních pomůcek (vozíky, kočárky) v rámci celého zařízení i v rámci využívání komunitních služeb v Havířově i v okolních městech. Běžně využíváme hromadnou autobusovou dopravu i osobní automobily. Děti navštěvují Základní školu v Havířově-Šumbarku nebo ZŠ Duha v Orlové. Také úzce spolupracujeme se Základní školou v Karviné ul. Komenského (realizace jiného způsobu vzdělávání). Spolupracujeme s organizací ADRA v rámci dobrovolnické činnosti a dobrovolníci pravidelně navštěvují děti v Benjamínu a umožňují jim smysluplné trávení volného času. V domově Benjamín mají děti pravidelně možnost zúčastnit se canisterapie nebo muzikoterapie.

9) Zajistit plynulý převod části činností organizace (projektu 4. etapa transformace organizace Marianum – DOZP Karviná) z organizace Marianum na organizaci Benjamín.

Usnesením Rady kraje č. 66/532 ze dne 21.4.2015 bylo rozhodnuto o převodu části činností z organizace Marianum p.o., na organizaci Benjamín p.o. („4 etapa transformace organizace Marianum-DOZP Karviná“). Jedná se o domov pro osoby se zdravotním postižením na adrese Vydmuchov 1835/10, Karviná – Ráj s kapacitou 18 lůžek.
Převod organizace probíhal v několika etapách

- rozhodnutí rady kraje (viz výše)
- setkání vedení obou organizací s naplánováním postupných kroků
- setkání s opatrovníky uživatelů v organizaci Marianum p.o. v Opavě za účasti zástupců obou organizací a zástupců zřizovatele (Mgr. Michal Potocký a Mgr. Gabriela Rajdusová) dne 25.6.2015

- předání dokumentace k rekonstrukci domova v Karviné
- účast na pravidelných kontrolních dnech do doby ukončení realizace stavby
- příprava na přechod uživatelů (příprava přechodu do náhradního ubytování, následná příprava na přechod do nového bydlení dle „Metodiky pro plánování přechodu s člověkem“)
- dne 13.10.2015 setkání opatrovníků se zástupci domova Benjamín p.o. za účasti obou ředitelů organizací. Pozvání na toto setkání přijali i opatrovníci bývalých uživatelů organizace Marianum p.o., kteří v té době již žili v domově Benjamín p.o., středisko Petřvald. Tito opatrovníci tak pomohli překonat obavy opatrovníků uživatelů z Mariana p.o., z přestěhování do střediska v Karviné
- spolupráce s opatrovníky pokračovala během procesu jednání se zájemcem o službu
- během měsíce listopadu 2015 byli uživatelé za podpory svých opatrovníků, zaměstnanců Mariana p.o. a zaměstnanců Benjamínu p.o. přestěhováni do náhradních prostor v budově následné péče v areálu NsP Karviná. Tento prostor se nachází v blízkosti připravovaného nového bydlení uživatelů
- uvedené řešení nabídlo lidem seznámit se s prostředím obce, návaznými službami a možností navštěvovat budoucí bydlení
- nedílnou součástí přípravy a zajištění služby byl výběr zaměstnanců. Vzhledem k situaci na trhu práce jsme s podivem zjistili, že o práci v pobytových sociálních službách i přes rekvalifikaci z úřadu práce má zájem pouze malé procento lidí i přes to, že se sociální služba nachází v místě jejich bydliště a téměř v centru města. Vyzvali jsme ke spolupráci Úřad práce Karviná, který nám zrealizoval výběrové řízení na pozici pracovník v sociálních službách. Z velkého počtu zúčastněných – cca 30 osob projevily zájem o tuto pozici pouze 3 osoby, z nichž jedna nebyla v evidenci Úřadu práce a dostavila se pouze na základě vlastní iniciativy. Tato etapa byla pro vedení domova Benjamín p.o. velmi náročná a výběrová řízení na pozici pracovník v sociálních službách stále pokračují
- plánované stěhování do zrekonstruované budovy bude probíhat v měsíci únoru 2016 viz příloha č. 5

Děkujeme zřizovateli za podporu v jednotlivých krocích převodu činností organizace (projektu 4. etapa transformace organizace Marianum – DOZP Karviná) z organizace Marianum na organizaci Benjamín.

10) Intenzivně spolupracovat s orgány sociálně-právní ochrany dětí při realizaci ústavní výchovy a náhradní rodinné péče.

V průběhu roku 2015 poskytoval DOZP Benjamín, p.o. službu 10 dětem s nařízenou ústavní výchovou. Organizace Benjamín p.o. při realizaci ústavní výchovy a náhradní rodinné péče spolupracovala s OSPOD v Orlové, Karviné a Havířově. V srpnu roku 2015 došlo k ukončení poskytované služby dítěti, u kterého byla soudem zrušena ústavní výchova, a bylo svěřeno do péče poručníka. V rámci intenzivní spolupráce sociální pracovnice střediska v Havířově a OSPOD v Orlové se podařilo navázat kontakt s rodinami dvou dětí. Tyto děti a jejich rodiče a sourozenci dostali možnost se po dlouholetém odloučení (na základě nařízení ústavní

výchovy) být opět v kontaktu. Vztah mezi rodičem a dítětem je v případě dlouhodobého odloučení narušen a potřeby dítěte jsou tímto neuspokojeny. Naším cílem je však tyto vazby podporovat a upevňovat, což je velmi náročné v kontextu složitých životních situací a traumat, kterými si rodiny i děti prošly. Aby tyto vazby byly kvalitně upevňovány, je potřeba profesionality ze strany OSPOD i organizace Benjamín p.o. a osobního nasazení všech zúčastněných. Na jaře 2015 navázala ředitelka organizace a sociální pracovnice DOZP v Havířově intenzivní spolupráci s OSPOD v Havířově. Výsledkem bylo konání případové konference, které se zúčastnili zástupci organizace Benjamín p.o., OSPOD Havířov, školy a rodiče dítěte. Jedním z výstupů případové konference byla dohoda, že se rodiče budou aktivně zapojovat do řešení záležitostí dítěte a budou s ním v pravidelném kontaktu. Dále byla navázána spolupráce s OSPOD v Karviné, jejíž cílem bylo najít možná řešení pro zajištění kontaktu matky se svým dítětem, které žije v Benjamínu p.o. Podali jsem několik návrhů, jak by kontakt mohl probíhat, jednání o spolupráci pokračují. Všechny děti s nařízenou ústavní výchovou, které v roce 2015 žily v domově Benjamín, p.o. byly ve spolupráci s příslušným OSPOD vřazeny do evidence pro náhradní rodinnou péči. Ve spolupráci s OSPOD byly děti z Benjamínu, p.o., kterým je poskytována služba na základě smlouvy zařazeny do evidence dětí, které mohou být považovány za ohrožené z důvodu dlouhodobé ústavní péče. Příslušný OSPOD na základě spolupráce s Benjamínem p.o. vypracoval těmto dětem IPOD (individuální plán ochrany dítěte).

11– 15) Za každou poskytovanou službu:

Za každou poskytovanou službu (včetně středisek) byly zpracovány přehledy o počtu evidovaných žadatelů o poskytnutí sociální služby a přehledy o počtu odmítnutých žadatelů o poskytnutí sociální služby z jiných, než kapacitních důvodů.
Dále byly zpracovány přehledy o výši a počtu přiznaných příspěvků na péči uživatelů služeb. Všechny tyto přehledy byly ve stanovených termínech zaslány na e-mailovou adresu hana.ctverackova@moravskoslezsky.cz

16) Úkoly, které si v rámci Závěrečné zprávy o činnosti organizace stanovila jako stěžejní cíle k realizaci v roce 2015

-v době přípravy na stěhování z náhradního ubytování v Orlové do novostavby DOZP v Havířově žilo v Benjamínu p.o. 14 dětí, z toho se jedno dítě ve spolupráci s budoucími pěstouny připravovalo na život v náhradní rodině. Pro 13 dětí byly vypracovány přechodové plány. S jejich realizací se začalo již v průběhu dokončování stavby, kdy se uživatelé seznamovali s městem Havířov a budovou jejich budoucího domova. Při zpracování přechodových plánů jsme vycházeli zejména z individuálních potřeb uživatelů. Přechodové plány byly zpracovány v alternativní podobě, např. obrázková podoba, nebo přechodový plán sestavený z předmětů. Během tvorby přechodových plánů jsme úzce spolupracovali s konzultantkou pro AAK Mgr. Bohdanou Herzánovou, a to především formu předmětové komunikace a stanovení následných kroků. S přechodovým plánem uživatele se denně pracovalo, plány byly využívány pro přípravu dětí na stěhování do nového prostředí, aby byl tento proces pro ně bezpečný. Informace z přechodových plánů byly propojovány s reálnými

činnostmi a prožitky, např. děti se jely podívat do Havířova, kde budou bydlet (budova, město), sledovaly, jak se budova postupně staví (byla vytvořena prezentace z fotografií, které si děti prohlížely při promítání v televizi), děti si postupně balily své osobní věci a hračky a průběžně si je stěhovaly do svých nových pokojů. Tímto se děti připravovaly na přestěhování do Havířova formou, která pro ně byla srozumitelná a samotné přestěhování, které proběhlo 20.7.2015 tak pro ně nebylo stresující.
viz příloha č.6

-zrealizovat setkání se zástupci odborné veřejnosti, vedením města, zástupci škol, poskytovateli sociálních služeb, OSPOD a tak podobně před otevřením služby :
Dne 7.5.2015 se uskutečnilo v novostavbě DOZP Havířov setkání se zástupci odborné veřejnosti. Za Benjamín p.o. se tohoto setkání zúčastnily ředitelka organizace, vedoucí střediska a sociální pracovnice, dále konzultantka pro AAK a konzultantka pro kvalitu poskytovaných služeb.
viz příloha č.7

-v průběhu roku 2015 se v domově Benjamín p.o. v Petřvaldě uskutečnila 4 setkání s opatrovníky ve dnech 30.1.2015, 24.6.2015, 13.10.2015 a 22.12.2015.
Každé ze setkání mělo své téma, ke kterému byla přichystána prezentace pro opatrovníky (změna dodavatele stravy, prezentace nové služby v Karviné a další aktuální informace)
Setkání dne 13.10.2015 se zúčastnil i Ing. .Antonín Janýška, ředitel DOZP Marianum p.o.
Na tomto setkání byli informováni opatrovníci budoucích uživatelů z Mariana v Opavě o stěhování do nově připravované služby v Karviné. (viz úkol č. 9)

-projekt „Transformace organizace Benjamín p.o.“ byl oficiálně ukončen 30.6.2015.
Díky tomuto projektu se nám podařilo realizovat tyto aktivity :
-analýza potřeb uživatelů
-hodnocení služeb
-personální audit
-procesní audit
-finanční analýza
-analýza prostředí okolí
-vytvoření transformačního plánu
-aktivizace a příprava klientů
-příprava a motivace zaměstnanců
-příprava služeb
-komunikace s dotčenými aktéry
viz příloha č.3 k úkolu č.5
I když „Projekt“ skončil, transformace domova Benjamín p.o. pokračuje dále.

-naše motto **„ Nenacvičujeme běžný život – my ho žijeme“** dokladujeme několika málo fotografiemi.
viz příloha č. 8

9 Stěžejní cíle stanovené k realizaci v roce 2015 a vize do dalších let

Organizace Benjamín p.o. si stanovuje tyto stěžejní cíle na jednotlivých střediscích a pro zkvalitnění informovanosti o celé organizaci Benjamín si stanovíme úkol zrekonstruovat webové stránky.

DOZP Petřvald
Zrevidovat pravidla služby
Ukotvit personální zajištění služby

DOZP Havířov
Získat 3 další dobrovolníky, kteří budou pomáhat dětem vyplňovat jejich volný čas a to zejména mimo domov Benjamín
Vytvořit smysluplná a kvalitní pravidla pro službu DOZP Havířov

DOZP Karviná
Vytvořit smysluplná a kvalitní pravidla pro službu
Zajistit bezpečné přestěhování uživatelů z náhradního bydlení do zrekonstruované budovy DOZP v Karviné
Zajistit funkční pracovní tým, který bude náležitou podporou a pomocí pro uživatele dané služby.

Organizace Benjamín p.o. bude i do budoucna usilovat o poskytování kvalitních služeb a v souvislosti s tímto cílem budeme chtít vytvořit kvalitní a profesionální týmy zaměstnanců, podpořené kvalitním vzděláváním. Vzdělávání zacílíme nejen na období dětského a mladistvého věku, ale i na období dospělosti, jelikož se cílová skupina osob, žijících v Benjamínu p.o. mění v důsledku přibývajícího věku uživatelů.

Public Relations

reportáže TV Polar:

http://tvportaly.cz/havirov/37235-postizene-deti-maji-v-havirove-novy-domov
http://tvportaly.cz/havirov/37904-benjamin-hleda-dobrovolniky-pro-postizene-deti

tisk:

Petřvaldské noviny únor 2015

http://www.petrvald-mesto.cz/e_download.php?file=data/editor/331cs_2.pdf&original=pn022015.pdf

Orlovské noviny leden 2015 č. 1

http://www.mesto-orlova.cz/soubory_clanek/28279_1.pdf

Radniční listy listopad 2015

file:///C:/Users/okay/Downloads/rl_2015_11.pdf

rozhlas:

havirov-dobrovolnici k detem-repo.mp3

internetové zprávy:

http://www.adra.cz/dobrovolnictvi/havirov/programy-centra/dc-havirov

http://havirovsky.rej.cz/clanky/zpravy/1771-adra-hleda-dobrovolniky-pro-benjamin

Závěrem nám dovolte poděkovat zřizovateli za podporu, spolupráci a rozvoj organizace Benjamín p.o.,

dobrovolníkům z organizace ADRA, kamarádům, opatrovníkům, školám, které navštěvují naši uživatelé, spřízněným organizacím, které s námi sdílejí naše radosti i starosti: **Domov Březiny, příspěvková organizace** pod vedením Ing. Pavla Zelka, **DOZP Sírius, příspěvková organizace,** pod vedením Mgr. Soni Lichovníkové, **DOZP Sagapo, příspěvková organizace,** pod vedením Mgr. Petra Konečného, **DOZP Marianum, příspěvková organizace,**. pod vedením Ing. Antonína Janýšky.

Děkujeme všem našim podporovatelům a mnohokrát děkujeme našim sponzorům a dárcům, především nadaci AGROFERT, Mgr. Karin Vráblové, lékárně CAMILLA v Petřvaldě, p. Luďku Bednarzovi, žákům a učitelům Střední školy techniky a služeb v Karviné, organizaci Dobrý skutek, z.s., firmě Démos trade a.s., p. Lindě Dřímalové, která zprostředkovala sbírku pro děti k Mikuláši, Mgr. Šárce Hlisnikovské, Ing Pavlu Rašíkovi a ostatním dárcům, kteří podpořili naši organizaci jak peněžními, tak i nepeněžními dary.

ZPRÁVA O ČINNOSTI ZA ROK 2015

Benjamín, příspěvková organizace

Domov se zvláštním režimem

Modrá 1705
Petřvald
735 41

1. **Popis zařízení :**

Služba domova se zvláštním režimem (dále jen DZR) je realizována v jedné budově společně se službou domov pro osoby se zdravotním postižením (dále jen DOZP). Budova, kde je služba DZR poskytována, je zrekonstruována. Celková rekonstrukce byla dokončena v červenci roku 2014. Uživatelé využívající službu DZR žijí v domácnosti o kapacitě 8 osob. Domácnost je celkově bezbariérová, součástí domácnosti jsou dvě terasy. Na domácnosti jsou lidem k dispozici jednolůžkové pokoje, koupelny s WC, kuchyň propojená s obývacím pokojem a úložné prostory. Součástí budovy je rovněž zázemí pro personální a technické zajištění provozu. Tyto prostory nejsou součástí domácnosti DZR

2. Charakteristika poskytované služby :

VEŘEJNÝ ZÁVAZEK POSKYTOVANÉ SLUŽBY

MOTTO: *„Nenacvičujeme běžný život – my ho žijeme!“*
My všichni z Benjamínu

Poslání DZR v Petřvaldě :

Posláním Domova se zvláštním režimem je podporovat dospělé lidi s mentálním postižením a poruchami autistického spektra v prožívání běžného života. S respektem a individuálním přístupem ke každému z nich usilujeme o jejich začleňování do společnosti, rozvíjení jejich schopností a dovedností, provázení v rizikových situacích, zvyšování jejich soběstačnosti, vytváření bezpečného domácího prostředí a podporu v navazování mezilidských vztahů.

Cílová skupina :

Dospělí lidé se středně těžkým, těžkým nebo hlubokým mentálním postižením, kombinovaným postižením a současně s poruchami autistického spektra, kteří v důsledku svého postižení a specifických potřeb vyžadují intenzivní individuální podporu a zvláštní podmínky poskytované služby

3 Uživatelé služby:

3.1 schválená kapacita zařízení pro rok 2015 – 8

3.2 celkový počet uživatelů k 31. 12. 2015 a jejich rozdělení (viz tabulka):

Rozdělení uživatelů k 31. 12. 2015, počty dle:			Počty uživatelů			Z toho nově přijatých	
			Ženy	Muži	Celkem	Ženy	Muži
3.3.1 Pohlaví			1	7	8	0	2
3.3.2 Věk		rozpětí	20	16-40	16-40	0	32-40
		průměr	20	25,7	25	0	36
3.3.3 Stupeň závislosti		osoby bez závislosti	0	0	0	0	0
		I lehká závislost	0	0	0	0	0
		II středně těžká závislost	0	0	0	0	0
		III těžká závislost	0	2	2	0	0
		IV úplná závislost	1	5	6	0	0
3.3.4 Typ postižení	**3.3.4.1 osoby s mentálním postižením**	lehké	0	0	0	0	0
		střední	0	3	3	0	1
		těžké	1	3	4	0	0
		hluboké	0	1	1	0	1
	3.3.4.2 osoby s kombinovaným zdravotním postižením (tělesné + mentální postižení), osoby bez psychiatrické diagnózy		0	0	0	0	0
	3.3.4.3 osoby se zdravotním postižením (i kombinovaným) a s psychiatrickou diagnózou		1	7	8	0	2
	3.3.4.4 osoby s psychiatrickou diagnózou		0	0	0	0	0
3.3.5 Osoby se závislostí na alkoholu, jenž neodpovídají cílové skupině služby			0	0	0	0	0
3.3.6 Mobilita		bez omezení pohybu	1	7	8	0	2
		s částečným omezením	0	0	0	0	0
		s úplným omezením pohybu	0	0	0	0	0

grafické znázornění poměru počtu mužů a žen v domácnosti

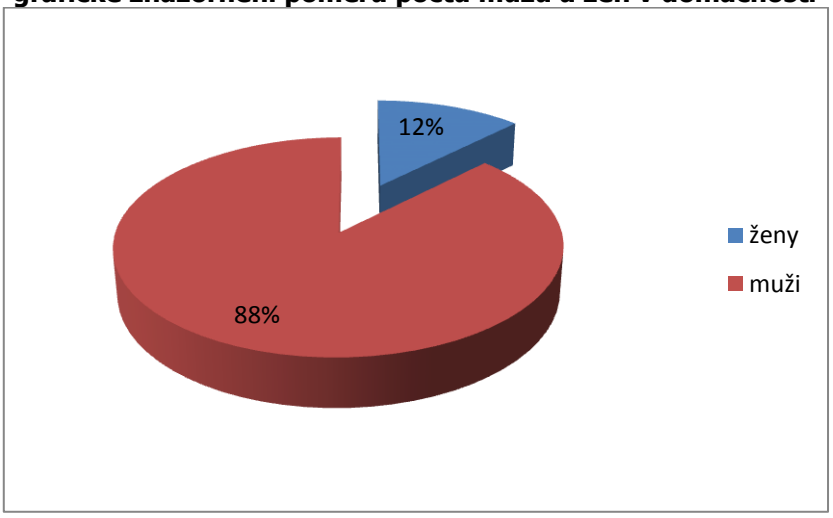

3.3 obložnost v uplynulém roce (v %) - 92,7

3.4 počet evidovaných zájemců o službu ke dni 31. 12. 2015 - 5
z toho 1 žena
4 muži

3.5 průměrná čekací doba zájemců o službu - 14 měsíců

4 - Personál:

Vzdělání	Počet pracovníků celkem		Počet pracovníků											
	Přepočtený stav (PS) ke dni 31.12.2015	%	Přímá péče						Sociální pracovníci		THP		Ostatní	
			Pedagogičtí pracovníci		Pracovníci v sociálních službách		Zdravotničtí pracovníci							
			1		2		3		4		5		6	
			PS	%	PS	%	PS	%	PS	%	PS	%	PS	%
Vysokoškolské	2,5	17,8			2	14,2			0,25	1,8	0,25	1,8		
Vyšší odborné	1	7,1			1	7,1								
Úplné střední	5,31	37,6			4,6	32,3	0,25	1,8			0,5	3,5		
Vyučen	3,88	27,4			2	14,1							1,88	13,3
Základní	1,43	10,1			1	7,1							0,43	3
Celkem	14,12	100			10,56	74,8	0,25	1,8	0,25	1,8	0,75	5,3	2,31	16,3

Pozn.: PS: přepočtený stav pracovníků ke dni 31. 12. 2015

grafické znázornění dosaženého vzdělání personálu

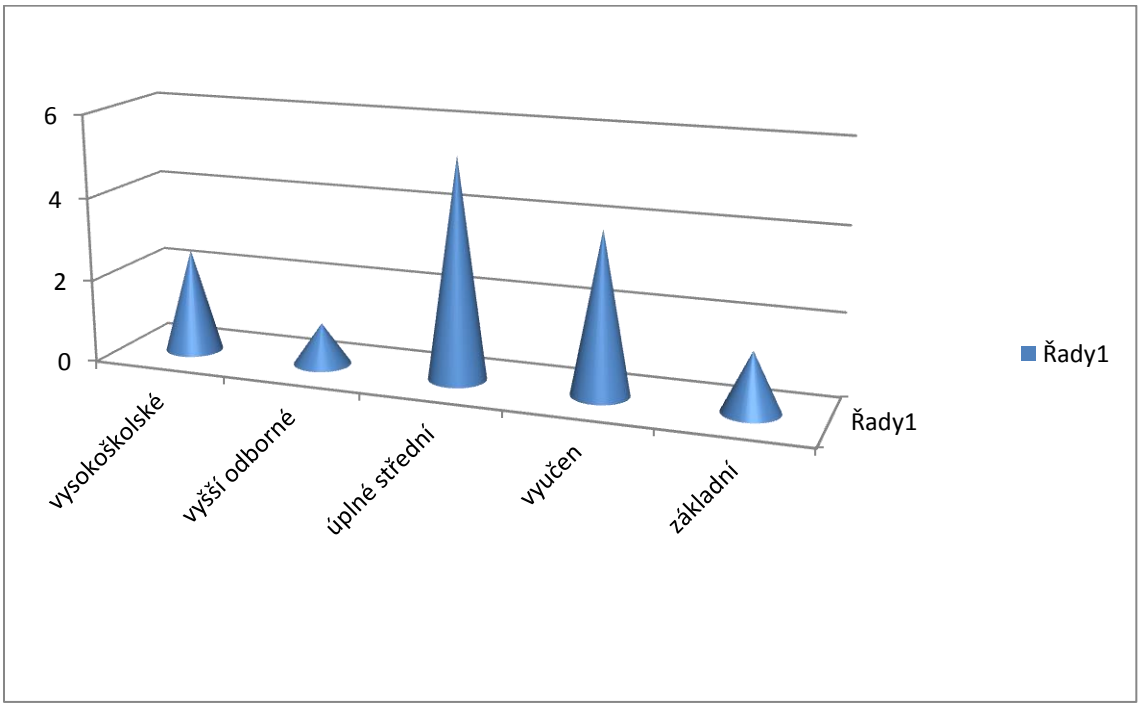

5 Práce s kvalitou poskytovaných služeb a významné události v roce 2015

Za úspěch považujeme ve službě DZR zabránění nařízení ústavní výchovy šestnáctiletému chlapci, což bylo navrženo na základě pobytu v psychiatrické nemocnici. Od doby přijetí do naší služby nebyl hospitalizován v psychiatrické nemocnici, je mu poskytována služba dle jeho potřeb na základě uzavřené smlouvy. Dále pak jsme ve spolupráci se zákonným zástupcem zajistili změnu školy, aby výše uvedený mladý muž plnil povinnou školní docházku denně.
Za jedním z dospělých uživatelů docházel jobcoach.
Za největší úspěch považujeme fakt, že personál je v krizových situacích (při závažných incidentech uživatelů) schopen zvládnout krizovou situaci tak, aby nedocházelo k hospitalizacím v psychiatrické nemocnici (pouze jedna hospitalizace během roku 2015 po dobu nezbytně nutnou – 4 dny).
Podařilo se u jednoho mladého muže důsledným analyzováním jeho potřeb, intenzivní spoluprací s opatrovníky a konzultacemi s příslušnými odborníky zvýšit jeho bezpečnost a předcházet častým úrazům hlavy.
I přes to, že zájem o práci v této službě je mizivý a dochází k častým krizovým situacím, dokázali jsme poskytnout službu v náležitém rozsahu a kvalitě všem osobám s PAS.
Plně jsme využili možnosti projektu „Transformace organizace Benjamín“, a to zejména v oblasti spolupráce s PhDr. Hynkem Jůnem, Ph.D. při realizaci případových supervizí, které výrazně pomáhaly řešit krizové situace ve službě.

6 Sociální podmínky uživatelů :

Domov se zvláštním režimem poskytuje pobytovou sociální službu osmi uživatelům, žijícím a samostatných jednolůžkových pokojích. Vždy dva uživatelé mají společnou koupelnu s toaletou a sprchovacím koutem. K dispozici je také jedna koupelna s toaletou a vanou.
Součástí domácnosti je obývací pokoj spojený s kuchyní s veškerým vybavením (lednice s mrazákem, sporák, trouba, varná konvice, mikrovlnná trouba, myčka). Uživatelé využívají dvě terasy a zahradu domova Benjamín p.o.
Domov Benjamín p.o. poskytuje uživatelům :

- celodenní stravu, která je dodávána externím dodavatelem
- praní prádla, a to jak osobního tak provozního ve vlastní prádelně
- doprovody mimo zařízení (v rámci kontaktu se společenským prostředím)
- přepravu osobním automobilem organizace (škola)
- pomoc při vyřizování osobních záležitostí uživatelů
- pomoc zdravotnického personálu v akutních případech

obývací pokoj

kuchyňský kout – součást obývacího pokoje

pokoj uživatele

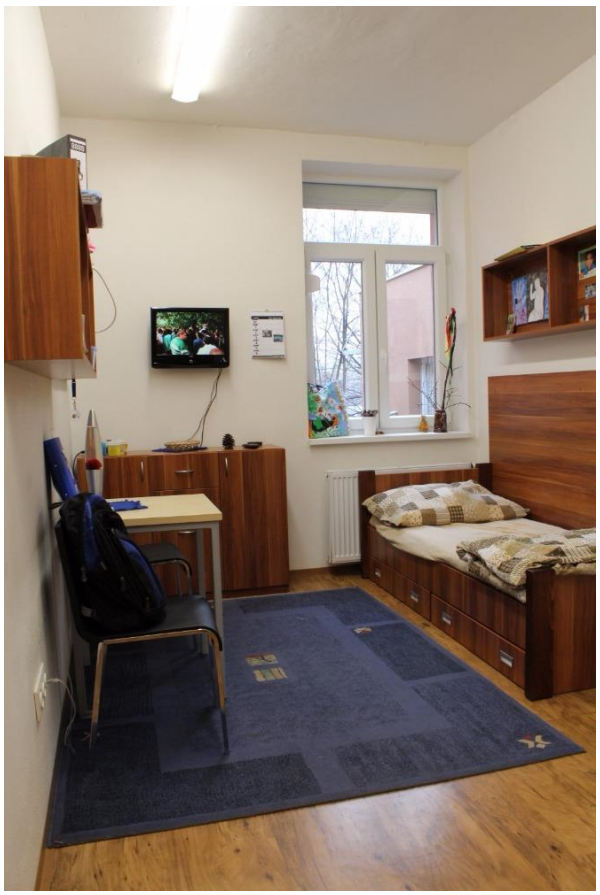

7 Stavebně - technický stav objektu

Domov Benjamín prošel v letech 2012 – 2014 v rámci projektu „ Rekonstrukce domova pro osoby se zdravotním postižením Benjamín“ celkovou rekonstrukcí s cílem poskytovat v objektu odděleně dvě služby, a to DOZP a DZR. Celý objekt je zcela bezbariérový. Organizace upravila terasy dle potřeb osob s PAS a provedla další nutné úpravy na zahradě (zpevnění svahů, oprava vjezdu).

8 Zpráva o plnění úkolů stanovených pro rok 2015

Viz bod 8 u zprávy o činnosti DOZP

9 Stěžejní cíle stanovené k realizaci v roce 2015 a vize do dalších let

- stabilizace pracovního týmu a posílení pracovního týmu o kompetentní zaměstnance
- komplexní řešení alternativní komunikace vzhledem k rozvoji funkční komunikace uživatelů

Organizace neprováděla v roce 2015 významné opravy na majetku.

Organizace nerealizovala v roce 2015 žádné zahraniční služební cesty.

Průměrné % nemocnosti za rok 2015 - 6,65

Pohledávky a závazky organizace po lhůtě splatnosti

Závazky - organizace nemá závazky po lhůtě splatnosti

Pohledávky – celková částka pohledávek po splatnosti – 1 178,- Kč (dlužníkem je uživatelka, která již v domově Benjamín p.o. nežije). Dle splátkového kalendáře bude pohledávka celkově uhrazena v lednu 2016

Kontroly – opatření (vlastní, jinými subjekty)

Audit : použití poskytnuté neinvestiční dotace za kapitoly 313 – MPSV státního rozpočtu na rok 2014
Z hlediska věcné správnosti a účelovosti použitých prostředků nebylo shledáno závad.

Kontrola VZP plateb pojistného za období 1.12.2010 – 31.5.2015
(dodržování termínu plateb, podávání přehledů o platbách pojistného, kontrola zasílání záznamů o pracovní neschopnosti, kontrola oznamovací povinnosti a kontrola stanovení výše vyměřovacích základů a kontrola správnosti výše pojistného dle účetní evidence)
Ze strany organizace nebylo shledáno závad

Vyhodnocení plnění povinného podílu dle zákona č. 435/2004 Sb., o zaměstnanosti, ve znění pozdějších předpisů

Průměrný roční počet zaměstnanců za rok 2015 v organizaci Benjamín p.o. činil 82,29 zaměstnanců, z toho 2,13 zaměstnanců se zdravotním postižením. Jedna zaměstnankyně na pracovní pozici vedoucí kuchařka, jedna zaměstnankyně na pracovní pozici pracovník v sociálních službách a částečným úvazkem řidič. Povinný podíl osob se zdravotním postižením, které by organizace dle zákona č. 435/2004 měla zaměstnávat činil 3,29 osob. Odběrem výrobků tuto povinnost organizace splnila celkem za 1,06 osob. Za rok 2015 organizace splnila povinný podíl zaměstnávání osob se zdravotním postižením a odběrem výrobků na 97 % a odvod do státního rozpočtu činí 6 476,- Kč

Poskytování informací podle zákona č. 106/1999 Sb., o svobodném přístupu k informacím, ve znění pozdějších předpisů,

Organizace v průběhu roku neobdržela žádost o poskytnutí informací dle uvedeného zákona.

Informace o termínu a způsobu seznámení zaměstnanců příspěvkové organizace se zprávou o činnosti

Zaměstnanci organizace budou seznámeni se zprávou o činnosti organizace na pracovních schůzkách na jednotlivých střediscích (Petřvald, Havířov, Karviná) nejpozději do 15.4.2016

Zpracovatel zprávy o činnosti a plnění úkolů PO MSK za organizaci	
jméno:	Mgr. Darja Kuncová, Dagmar Procházková, Mgr. Taťána Chmielová
datum:	11.3.2016
telefon:	596541149
e-mail:	benjamin.kuncova@seznam.cz